

Gemengd verkeer - fietsuggestiestroken

Doel

Het doel van een fietssuggestiestrook is het optisch versmallen van de rijbaan en het aanduiden van de positie van de fietser. Het overige verkeer wordt gewezen op het medegebruik van de rijbaan door de fietser. De optische versmalling van de rijbaan werkt snelheidsremmend voor het gemotoriseerde verkeer. Fietssuggestiestroken zijn een vorm van gemengd verkeer.

Juridisch

Een fietssuggestiestrook is niet opgenomen in het verkeersreglement, en heeft dus ook geen juridische basis. De fietssuggestiestrook maakt deel uit van de rijbaan, en bijgevolg moet er rekening mee gehouden worden dat de fietssuggestiestrook rechts van de rijrichting gebruikt kan worden door het overige gemotoriseerde verkeer, zowel voor het rijden als het stilstaan en / of parkeren, tenzij plaatselijke omstandigheden dit laatste verbieden. De fietssuggestiestrook die links in de rijrichting ligt kan gebruikt worden bij het inhalen.

Voor- en nadelen

Fietssuggestiestroken duiden de positie van de fietser op de rijbaan aan en hebben een sturend effect, zowel naar de fietsers als het overige verkeer. Het is niet de bedoeling de fietsers te verdringen naar de rand van de rijbaan, waar ze mogelijk in conflict komen met openslaande portieren van geparkeerde voertuigen of gevaarlijk dicht bij de boordsteen of goot komen.

Bij een juiste maatvoering en vormgeving hebben fietssuggestiestroken volgende **voordelen**:

- duidelijke plaats en zichtbaarheid van de fietser op de rijbaan;
- snelheidsremming door de optische versmalling van de rijbaan;
- een groter gevoel van veiligheid voor de fietser;
- duidelijkere conflictpresentatie bij kruisings- en inhaalbewegingen;
- fietsers worden minder naar de rand van de rijbaan verdrongen.

Enkele **nadelen** van fietssuggestiestroken zijn:

- geen juridische status (het betreft de toepassing van gemengd verkeer);
- geen fysieke bescherming;
- de overige weggebruikers verwachten dat de fietsers de fietssuggestiestrook gebruiken en zich daarbinnen bewegen (*Fietsers mogen echter in een aantal gevallen met twee naast elkaar rijden waardoor ze mogelijk links van de fietssuggestiestrook fietsen. Zie art. 43.2, verkeersreglement*);
- bij een niet-conforme aanleg worden fietsers naar de rand van de rijbaan verdrongen waar ze mogelijk in conflict komen met openslaande portieren van geparkeerde voertuigen;
- Indien parkeren wordt toegelaten op de fietssuggestiestrook verliest deze zijn nut. Om te vermijden dat op fietssuggestiestroken geparkeerd wordt (bij stilstaan stelt het probleem zich in mindere mate) en de fietsers omheen de voertuigen dienen te slalommen, is het aanbevolen het parkeren te organiseren buiten de rijbaan of het parkeren op de rijbaan door middel van verkeersborden of een gele onderbroken streep te verbieden. Het aanbrengen van fietssuggestiestroken omheen de parkeerstroken is te mijden, omdat hierdoor een verwarrend wegbeeld ontstaat.

Toepassingsgebied

Fietssuggestiestroken zijn geen alternatief voor fietspaden. Het is de som van de ruimtelijke én de verkeerskundige context die bepaalt of fietspaden noodzakelijk zijn.

Bij lage intensiteiten autoverkeer is de aanleg van fietssuggestiestroken niet nodig. Anderzijds, als er te veel autoverkeer is, kan het nut van fietssuggestiestroken in vraag gesteld worden. Als grenswaarden wordt vooropgesteld dat de intensiteiten van het autoverkeer (= totaal van beide rijrichtingen) liggen tussen de 2000 en 5000 pae/dag. Voor de aanleg van een fietssuggestiestrook in tegenrichting bij wegen met beperkt eenrichtingsverkeer worden geen grenswaarden vooropgesteld.

Omdat fietssuggestiestroken een toepassing zijn van gemengd verkeer, wordt aanbevolen deze enkel aan te brengen bij een maximale snelheidsbeperking van 50 km/h of minder. Er wordt geen onderscheid gemaakt tussen wegen binnen of buiten de bebouwde kom.

Indien een asmarkering op de rijbaan aanwezig is, worden fietssuggestiestroken niet toegepast. Fietssuggestiestroken "trekken" het gemotoriseerde verkeer namelijk naar het midden van de rijbaan, terwijl een asmarkering het verkeer op zijn beurt opnieuw naar de fietssuggestiestrook duwt.

Fietssuggestiestroken zijn een goede maatregel om de overgang tussen aan- of vrijliggende fietspaden en gemengd verkeer op een veilige wijze (= met rugdekking) te laten gebeuren.

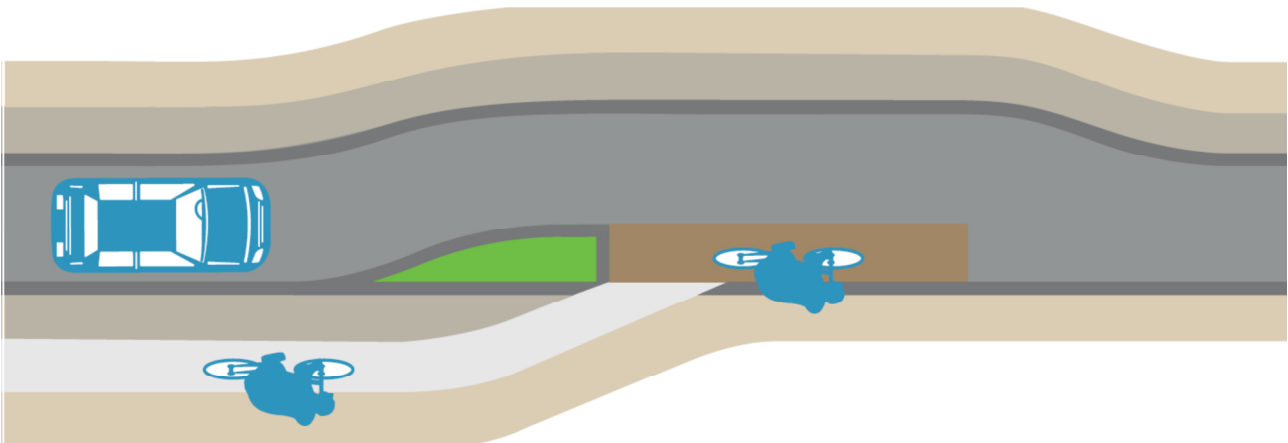

Voorbeeld overgang fietspad naar fietssuggestiestrook met rugdekking

Fietssuggestiestroken worden ook gebruikt bij beperkt eenrichtingsverkeer, waarbij een suggestiestrook wordt aangelegd voor fietsers die tegen de rijrichting rijden.

Accentuering fietssuggestiestroken

Een fietssuggestiestrook kan aangeduid worden of met een okerkleurige strook of door middel van een andere materialisatie.

Okerkleurige strook

Indien de fietssuggestiestrook aangeduid wordt door middel van een gekleurde strook, dient deze okerkleurig te zijn. Fietssuggestiestroken mogen bijgevolg niet in het rood aangeduid worden, gezien de mogelijke verwarring met fietspaden.

Materialisatie

Fietssuggestiestroken kunnen ook aangeduid worden door gebruik te maken van een andere materialisatie dan de middenstrook. Deze materialisatie mag okerkleurig zijn (bv. asfalt, beton, ...).

Maatvoering van fietssuggestiestroken

Om te vermijden dat de fietsers naar de rand van de rijbaan verdrongen worden, mogen de fietssuggestiestroken niet te smal zijn. Anderzijds dient de middenstrook (de ruimte tussen de fietssuggestiestroken) minimaal de breedte van een voertuig te hebben.

Tweerichtingsverkeer, fietssuggestiestroken in beide richtingen

De breedte van de fietssuggestiestrook bedraagt minimaal 1,70 m en maximaal 2 m.

De breedte van de middenstrook bedraagt minimaal 2,20 m¹ en kan verbreed worden tot maximaal 2,6 m indien de maximale breedte van 2 m voor de fietssuggestiestroken bereikt is. In eerste instantie dienen dus de fietssuggestiestroken verbreed te worden, en pas daarna kan de middenstrook breder gemaakt worden!

Op wegen met een verhardingsbreedte kleiner dan 5,40 m of groter dan 6,60 m worden geen fietssuggestiestroken toegepast. Indien de rijbaan breder is dan 6,60 m dient deze versmald te worden tot maximaal 6,60 m. Dit kan bijvoorbeeld door het aanbrengen van een randlijn.

Bij de aanwezigheid van parkeerplaatsen naast de rijbaan, is het aangewezen een schrikstrook van 0,50 m te voorzien welke opgevangen wordt binnen de parkeerstrook.

Onderstaande tabel geeft een overzicht van de toe te passen breedte van de fietssuggestiestroken en middenstrook, afhankelijk van de rijbaanbreedte.

Rijbaanbreedte (m)	Breedte fietssuggestiestrook (m)	Breedte middenstrook (m)
5,40	1,70	2,00
5,50	1,70	2,10
5,60	1,70	2,20
5,70	1,75	2,20
5,80	1,80	2,20
5,90	1,85	2,20
6,00	1,90	2,20
6,10	1,95	2,20
6,20	2,00	2,20
6,30	2,00	2,30
6,40	2,00	2,40
6,50	2,00	2,50
6,60	2,00	2,60

¹ Op wegen met een rijbaanbreedte groter dan 5,40 m en kleiner dan 5,60 m wordt de breedte van de middenstrook beperkt tot minimaal 2 m. De minimale breedte van de fietssuggestiestrook van 1,70 m blijft ook hier gelden.

Voorbeeld 1 – wegbreedte 5,40 m met bijkomend de aanwezigheid van een aanliggende parkeerstrook



Voorbeeld 2 - wegbreedte 5,60 m met bijkomend de aanwezigheid van een verhoogde parkeerstrook



Voorbeeld 3 – wegbreedte 6,10 m.

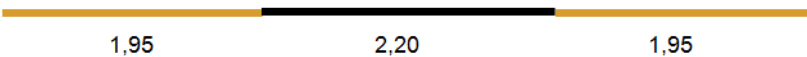

Voorbeeld 4 – wegbreedte 6,40 m.

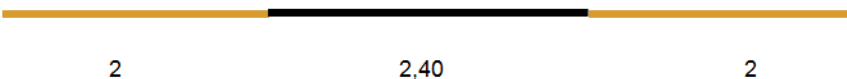

Fietssuggestiestrook in tegenrichting bij beperkt éénrichtingsverkeer

De breedte van de fietssuggestiestrook bedraagt 1 m. Fietsers fietsen in dit geval beter achter elkaar dan naast elkaar. Er is geen richtlijn voor de “middenstrook” (= rest van de rijbaan), al wordt deze omwille van snelheidsbeheersing best beperkt tot de vanuit maatgevend gebruik vereiste breedte.

Voorbeeld 1 – eenrichtingsweg met een breedte van 3,5 m, fietssuggestiestrook in tegenrichting

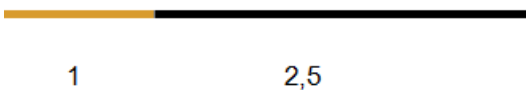

Indien parkeren aan de linkerzijde van de rijbaan is toegelaten, is de aanbeveling om ofwel geen fietssuggestiestrook aan te leggen ofwel om gebruik te maken van de fietslogo's (zie hoofdstuk 3.2.1.2).

Fietssuggestiestroken op kruispunten

Kruising van een voorrangsweg met ondergeschikte weg

Indien een fietssuggestiestrook aangebracht is op de voorrangsweg, blijft deze doorlopen bij kruispunten met ondergeschikte wegen.

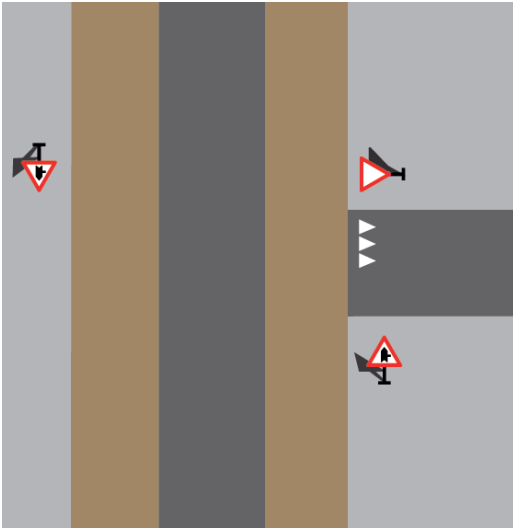

Kruising met voorrang van rechts

De fietssuggestiestrook wordt onderbroken ter hoogte van het kruispunt.

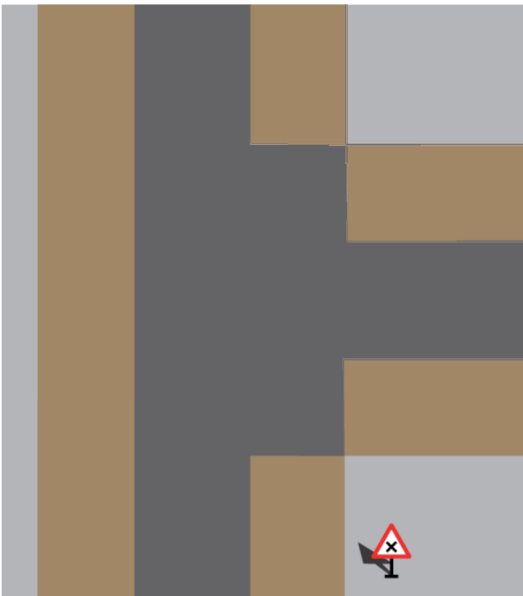

Rotonde

Omdat bij gemengd verkeer op een rotonde de fietser zijn plaats op de rijbaan zelf mag kiezen (zie Art. 9.3.1, Wegcode) worden op een rotonde geen fietssuggestiestroken aangebracht. De veiligste locatie om te fietsen is ongeveer in het midden van de rotonde.